COMPETIȚII DOTATE CU „CUPA 30 DECEMBRIE"

În organizarea clubului sportiv C.F.R. Timișoara a avut loc, zilele trecute, o atractivă întrecere de box și lupte dotată cu „Cupa 30 Decembrie". Competiția a fost destinată exclusiv începătorilor. La box au cîștigat V. Chiurceu, I. Vasile, V. Chiriță, I. Florescu, I. Grădinaru, V. Răchieru și P. Topolovici, iar la lupte au ocupat primele locuri, în ordinea categoriilor, V. Gui, E. Gantea, V. Boca, M. Borbely, M. Rusnac, M. Berceanu, I. Drăghici, A. Sava și E. Torko.

P. ARCAN — coresp. jud.

În cinstea aniversării proclamării Republicii, asociația sportivă a tipografilor din Tg. Mureș a organizat o întrecere la șah și tenis de masă. Competiția a fost dotată cu „Cupa tipografilor". La șah pe primul loc s-a clasat linotipistul L. Moses, iar la tenis de masă a cîștigat S. Filip de la secția tipar înalt.

I. PĂUȘ — coresp. jud.

În organizarea secției de resort a Consiliului sindicatelor din municipiul București s-a desfășurat, la Predeal, competiția de orientare turistică dotată cu „Cupa 30 Decembrie", la care au participat echipe reprezentînd numeroase asociații sportive din Capitală.

În întrecerea echipelor feminine, cel mai bun timp a fost realizat de Sanda Serghie și Ioana Stroe (**Dacia București**) — 76 min. Ele au fost urmate de echipele **Fulgerul** — 83 min. și **Voința** — 90 min. În proba masculină, locul I a revenit de asemenea sportivilor de la **Dacia** (M. Țicleanu și I. Barbu) — 83 min. Pe locurile următoare s-au clasat **I.T.B.** — 85 min. și **Voința** — 87,30 min.

În urma acestor rezultate, A.S. Dacia — București a cucerit cupa pusă în joc.

INIȚIATIVE

Primele campionate studențești la facultatea clujeană de educație fizică

În ideea de a verifica, în condițiile competiției, posibilitățile de care dispun studenții tuturor anilor de studii și a oferi, fiecăruia dintre viitorii pedagogi, șansa de a participa în concursuri și de a vedea cum se organizează acestea — avantaj de care se prevalau, pînă acum, doar performerii Facultății clujene de educație fizică — conducerea acestei unități a hotărît instituirea unor campionate interne, la care să participe toți cursanții.

Debutul l-a făcut atletismul, disciplină care și-a consumat, zilele trecute, primul campionat. Probele incluse în programul ediției inaugurale: 50 m. g. fete, 55 m. g. băieți, 50 m. plat băieți și fete, înălțime și lungime. De subliniat că în concurs au fost angajați, pentru dinamizarea probelor, și sportivii facultății care activează în secțiile de performanță ale cluburilor clujene.

Relevînd faptul că numai la sprint au participat 106 concurenți, din totalul de 164 de studenți ai facultății, subliniem, credem, atît interesul pe care l-a stîrnit această întrecere, cît și animația în care ea s-a desfășurat.

De altfel, dorința de a puncta cît mai consistent pentru anul de studii pe care concurenții îl reprezentau a generat întreceri deosebit de aprige și cîteva rezultate care nu sînt de ignorat. Dar, iată cîștigătorii: **FETE 50 m.** Sanda Cubleșan (anul I) 6,9; **50 mg.:** Mioara Cornea (I) 8,4; **lungime:** Sanda Cubleșan 5,25 m. **BĂIEȚI: 50 m** Ioan Iluțiu (III) 6,2; **55 mg:** Radu Rusu (I) 8,3; **înălțime:** Ladislau Szabo (II) 1,75 m; **lungime:** Călin Corpaciu (I) 6,36 m.

După cum se remarcă, primul campionat de atletism al Facultății de educație fizică a fost cîștigat de către studenții anului I, promoție care s-a impus, de altfel, de la începutul anului ca fiind una dintre cele mai dotate din cîte au frecventat și frecventează această facultate.

Primului campionat de atletism, îi urmează cel dintîi campionat de gimnastică.

Nușa DEMIAN

Corespondenții din țară ne relatează despre

ÎNTRECERILE DIN CADRUL „CUPEI TINERETULUI"

SF. GHEORGHE. Peste 8 000 de pionieri și școlari și membri ai asociațiilor sportive din întreprinderi și instituții din județul Covasna au participat la startul oficial al „Cupei Tineretului". În orașul Sf. Gheorghe, întrecerea de schi și săniuțe s-a desfășurat pe Dealul Partizanilor și pe Dealul Păluș la ea participînd peste 500 de concurenți.

Întreceri pentru sporturile ediției de iarnă a „Cupei Tineretului" au mai avut loc la Întorsura Buzăului și la Comandău.

Gh. BRIOTĂ

CÎMPINA. Aproape 200 de elevi din școlile generale, profesionale și din licee au participat în cursul acestei săptămîni la primele întreceri de tenis de masă din cadrul ediției de iarnă a „Cupei Tineretului". La concursul de săniuțe au fost prezenți doar 42 de școlari, datorită faptului că doar pe o porțiune mică a dealurilor din împrejurimi s-a mai menținut zăpadă.

Au început și întrecerile din localitățile rurale. Astfel, în comuna Măgureni, la întrecerile de tenis de masă s-au înscris 90 de concurenți, iar la Proșița de Sus au concurat 160 de elevi.

C. VÎRJOGHIE

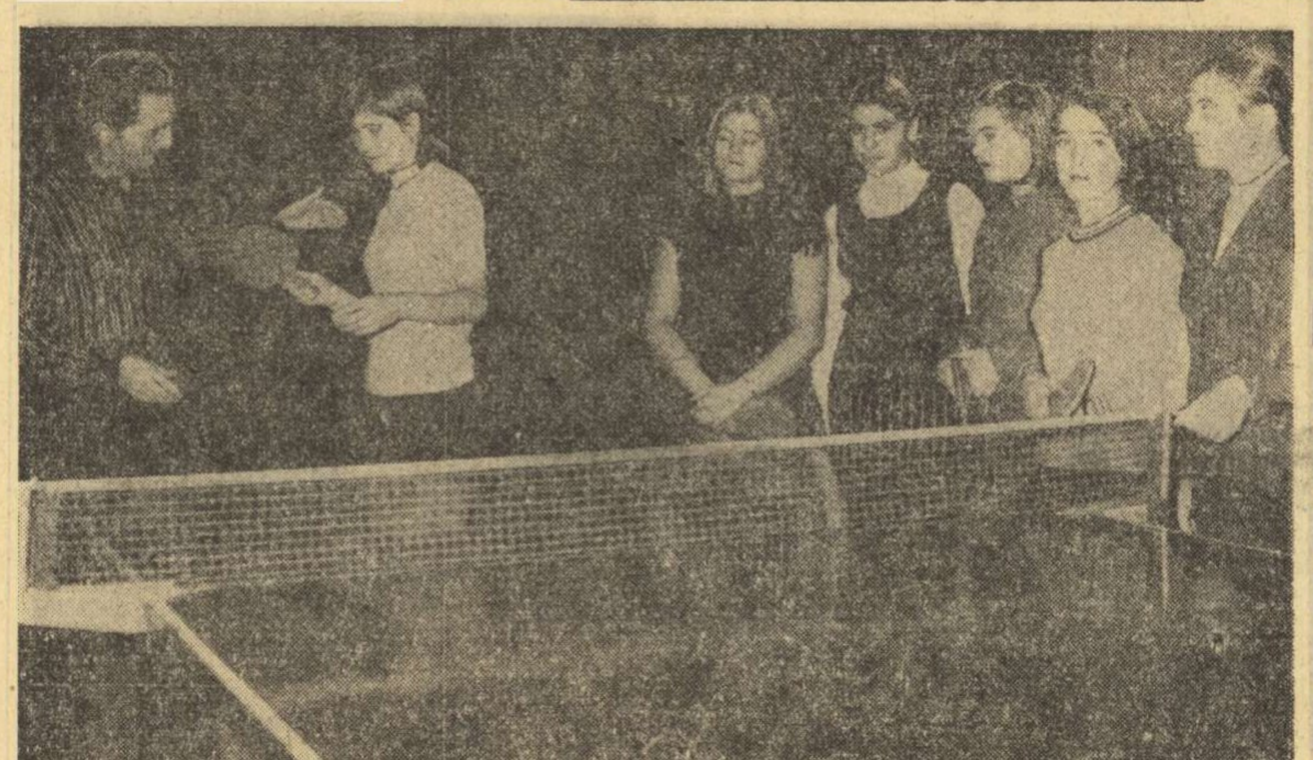

La asociația sportivă „Voința" înainte de începerea întrecerilor din cadrul „Cupei Tineretului", fostul jucător de tenis de masă Ilie Stan *inițiază un grup de viitori concurenți.*

DUPĂ STARTUL ÎN „CUPA TINERETULUI"

(Urmare din pag. 1)

levii consultați nici unul n-a amintit un cuvințel despre „Cupa tineretului" ne îndeamnă să credem că întrecerea ca atare se află în stadiu de necunoscută...

Din păcate nu este singurul exemplu. Tot în raidul nostru, aceeași situație am întîlnit-o și în Școala generală nr. 181...

PASIUNE ȘI INIȚIATIVĂ EXISTĂ, DAR CONDIȚIILE RĂMÎN UN DEZIDERAT...

La Liceul nr. 25, zilnic sînt prezenți la întreceri în jur de 50 de elevi și eleve. Practică tenisul de masă, (chiar dacă sala de sport este de dimensiuni liliputane) și șahul. **Prof. Mariana Tomi** a depășit inerentele dificultăți ale startului și, iată, se străduiește să asigure continuitate acestei frumoase întreceri. Firește, dacă sala ar avea un spațiu mai mare, numărul participanților ar fi, poate, dublu sau triplu. Fiindcă interes din partea elevilor există.

Problema spațiului este la Grupul școlar „Grivița Roșie" și mai delicată. Mutați de curînd în clădire nouă, elevii de aici (de a căror pasiune pentru sport ne-am convins de mult) sînt nevoiți să apeleze la vecini, la clubul uzinelor, unde nu întotdeauna au acces. Chiar și așa **„Cupa tineretului"** se bucură de adeziunea largă a elevilor, cu participanți la tenis de masă și șah din toți anii de studii.

Cei aproape 300 de elevi și eleve de la „Electromagnetica", care au luat parte la startul competiției au fost urmați, în aceste zile, de alte zeci și zeci de colegi, șahiști și jucători de tenis de masă. **Prof. Aurel Isoveanu**, responsabilul colectivului catedrei de educație fizică și-a manifestat amărăciunea pentru că spațiul de cuprindere a elevilor în sport, într-o competiție de masă, nu îngăduie prezențe spectaculoase, zilnic. Săliței pentru orele de clasă i se alătură un teren în str. Justiției, pe care nu se pot practica decît minijocuri sportive. Dar acestea nu intră, acum, în discuție în ediția de iarnă. Un alt spațiu, vecin cu școala, se află sub jurisdicția unei alte unități de învățămînt pentru cursurile de perfecționare în geologie, care nici nu îl folosește, dar nici nu acceptă să-l cedeze celor dornici să facă sport!?

Multă bunăvoință am constatat și la Școala generală nr. 13: în ciuda unor condiții improprii pentru organizarea de activități sportive pentru „Cupa tineretului" s-au primit zeci de înscrieri.

CE FACEM MÎINE?

Mîine însemnînd vacanța. Toți o așteaptă cu zăpadă abundentă, materie primă pentru schi și săniuș, cu o vreme mai... geroasă, care să transforme platformele aflate în curs de amenajare (vezi Liceele nr. 25 și 32, Parcul copilului, pentru elevii de la „Grivița Roșie", „Electromagnetica") în micropatinoare. Pentru unii, o modalitate de a participa la „Cupa tineretului" o vor reprezenta excursiile în zone montane. Adică schi și săniuș. Liceele nr. 25 și nr. 32 (unde prof. Ștefan Bujor a rămas, în ciuda scurgerii anilor, același mare iubitor de excursii, de sport) organizează tabere la Predeal Timiș și Bușteni. Cîteva sute de elevi. Cei de la „Grivița Roșie" speră ca săniușul să fie la ordinea zilei, la Străulești, zonă în care ei au transformat — împreună cu alți tineri — un imens loc viran, într-o frumoasă bază nautică și de agrement prin circa 200 000 ore de muncă patriotică, cum și-a notat **prof. Petre Cimponeru.**

★

Primele constatări au scos în relief destule lucruri bune, demonstrînd, însă, în același timp că nu peste tot acțiunea a fost privită cu seriozitatea care se impune. Firește, zilele de vacanță vor fi un îndemn pentru toată lumea de a nu ocoli „Cupa tineretului", ci dimpotrivă de a-i oferi zilnic un cadru sărbătoresc de desfășurare, așa cum stă bine unei competiții adresată cu precădere copiilor și elevilor...

PATINOARELE S-AU DESCHIS ...DAR BENEFICIARII LOR — ELEVII — SE LASĂ AȘTEPTAȚI

Zilnic, noi și noi patinoare își deschid porțile, dar fără ca vreunul să aibă audiența de public scontată. Ce se întîmplă? Pentru ce profesorii de educație fizică nu caută să beneficieze de condițiile atmosferice favorabile organizării concursurilor de patinaj din cadrul „Cupei tineretului"? Iată întrebările la care am căutat răspuns prin intermediul unui sondaj întreprins în rîndurile celor direct vizați și interesați.

Sîntem la clubul sportiv Progresul. Vizităm patinoarul. Gheața este așternută pe terenurile de baschet de lîngă intrarea în complex. Spațiu pentru patinat, suficient, starea gheții însă sub orice critică. Plină de zgrunțuri, cu riduri adînci, în care, dacă ai neșansa să-ți intre lama patinei, te asiguri cu cel puțin o... entorsă.

Vorbim cu **prof. Ion Pilug**, președintele clubului.

„Duminică gheața a fost bună. Apoi, după cum știți, au venit zile de dezgheț. A fost suficient ca doi-trei copii să intre pe patinoar, pe gheață moale, ca aceasta să capete înfățișarea pe care o vedeți. Dar o vom reface. Baiul este altul. Nu prea vin copiii la gheață. Patinoarul, întocmai ca și anul trecut, l-am declarat deschis tuturor pasionaților. În mod gratuit. Și totuși prea puțini amatori ne... deranjează. Preferă să se deplaseze la „23 August" sau la „Floreasca", cînd, cei ce locuiesc aici, în cartier, au pistă de gheață la doi pași de casă..."

Nu știm cum a fost anul trecut starea gheții de pe „Progresul". Acum, însă, nu ne-a plăcut. Și nu vedem cum va putea fi readusă la starea de „oglindă", atît timp cît gospodarii patinoarului, în afară de furtun, nu au nici o altă ustensilă pentru pregătirea ei (razuri, butoi — cu clasica instalație de împrăștiat apa etc.). Zgrunțurile nu pot să dispară printr-un simplu stropit. În plus, după părerea noastră, patinoarul este și greșit amplasat. Pe un teren de tenis. Mai aproape de vestiar ar fi fost mai indicat, pentru simplul motiv că astfel s-ar exclude deteriorarea lamei patinelor, urmare de neînlăturat a mersului pe o distanță apreciabilă, prin pietriș. Toate acestea nu sînt oare motive suficiente ca patinoarul din str. dr. Staicovici să fie ocolit? În parte da, și spunem în parte întrucît extinzîndu-ne cercetările am găsit și alte cauze ale slabului aflux al tineretului pe gheața de la Progresul...

Am stat de vorbă cu cîțiva profesori de educație fizică care activează în școlile generale și liceele din apropierea parcului sportiv Progresul. Obiectul discuției? Bineînțeles, patinajul, probă cuprinsă în programul importantei competiții cu caracter republican. **„Cupa tineretului".**

Prof. Emilia NEGULESCU — Șc. gen. 122, str. Antim: **„Adevărat, vremea a fost prielnică dar pînă acum patinajul din „Cupa tineretului" nu l-am... atacat. Vrem să ne amenajăm un patinoar propriu. În curtea școlii. De ce nu mergem pe Progresul? Bineînțeles, ne-ar conveni. Este aproape de noi. O să mai vedem..."**

Prof. **Florentina ANTONOV** — Șc. gen. 128, str. 13 septembrie: **„Știu că la Progresul funcționează un patinoar, dar pînă acum nu am reușit să-l văd... Anul trecut am fost cu copiii la gheață și vom merge și în actualul an școlar. Că nu am folosit încă, așa cum trebuie, gheața de la Progresul vina este a noastră, a profesorilor. Și cred că din comoditate. De aici înainte, eu, personal, promit că voi merge cu copiii de două ori pe săptămînă".**

Prof. **Constantin MIHAIȚĂ** — Liceul „Gh. Lazăr": **„Elevii noștri au făcut o adresă către Consiliul popular al municipiului prin care cer liber acces pe gheața Cișmigiului. O preferăm patinoarului de la Progresul, pentru că spațiul de întrecere este mai mare. Oricum, patinajul pentru „Cupa Tineretului" l-am programat în trimestrul II. Ce vor face copiii în vacanță? Tenis de masă, volei, baschet, excursii. Patinaj, nu!"**

Nu mai redăm relatările obținute și de la alți profesori ai școlilor, din preajma parcului „Progresul", întrucît toate au cam același conținut. Startul în „Cupa Tineretului" la patinaj nu a fost încă luat și nici nu am găsit pe cineva care să ne anunțe o dată mai apropiată pentru sărbătorirea evenimentului. Abia din trimestrul II. Cînd — nu este exclus — ar putea să intervină... dezghețul. De ce se tergiversează? De ce nu este folosit mai intens patinoarul de la „Progresul"? Dacă cei din str. dr. Staicovici s-ar vedea asaltați de tineri atunci, sîntem convinși, că și măsurile pentru o mai bună pregătire a gheții ar îmbrăca o cu totul altă haină. Așa, însă...

Un patinoar s-a deschis și la „Stadionul Tineretului". Aici gheața este excelentă. Gospodarii bazei au numit nu mai puțin de patru persoane pentru întreținerea gheții, în frunte cu **Dumitru Dragu**, unul dintre cei mai buni specialiști în materie. La Tineretului, a fost asigurată din timp și recuzita de rigoare: mături, lopeți, razuri, butoi cu apă. Vestiarul spațios, bine încălzit, va fi legat de patinoar printr-o cărare pardosită cu... gheață. În acest fel, patinele nu vor mai avea de suferit. Și totuși, și aici, afluența tineretului este foarte slabă. **Prof. Mihai VLADESCU** de la Șc. generală nr. 11, din șoseaua Kiseleff (deci foarte aproape de Tineretului) ne mărturisea și el: **„Patinajul pentru „Cupa Tineretului" nu l-am început. Ne vom amenaja un patinoar propriu în păduricea de lîngă Muzeul Antipa. Atunci..."**

De ce să se aștepte pînă atunci?... Cînd gheața de la „Tineretului", îi așteaptă pe elevii aflați la numai doi pași?

„Noi, de obicei, mergem cu copiii pe Floreasca. Este mai sigur — ne spune prof. **Gabriela MARCU**, de la Șc. gen. nr. 17 din str. Alexandru Petőfi. **Am făcut un sondaj și aproximativ 50 la sută dintre copiii școlii au patine. Pentru cei ce nu au, avem posibilitatea să le împrumutăm din magazia școlii. Patinajul din „Cupa Tineretului" nu l-am început..."**

Noi propunem prof. Gabriela Marcu să încerce și gheața de la „Tineretului". Numai astfel se va convinge că aici condițiile de practicare a patinajului sînt, după părerea noastră, incomparabil mai bune decît cele oferite de Floreasca. Și, poate, făcînd și dînsa aceeași constatare, va da startul în concursurile de patinaj ale **„Cupei Tineretului"...**

Gheorghe ȘTEFANESCU

UN PLAN AMPLU DE MĂSURI PENTRU ÎMBUNĂTĂȚIREA GENERALĂ A ATLETISMULUI BĂNĂȚEAN

La sfîrșitul lunii octombrie am efectuat o anchetă privind regresul atletismului timișorean, sub titlul *„Prea multe discuții, prea puțină treabă!..."* Într-un teritoriu unde, de ani și ani, atletismul a fost la el acasă, unde mari performeri ai ateltismului românesc de ieri au deprins, deopotrivă, dragostea de sport și a.b.c.-ul primei discipline olimpice, tradiția nu și-a mai dovedit viabilitatea pe un sol tot mai puțin hrănit cu pasiune și pricepere. Anul 1973 se înscrie în această curbă descendentă a atletismului bănățean la un punct de minimă, neatins încă în deceniile sale de existență: nici un titlu de campion național, nici un atlet nominalizat în lotul olimpic, clasarea echipei județului Timiș pe ultimul loc în Divizia A și, apoi, în urma întîlnirilor de baraj, retrogradarea.

Acestea erau faptele — nu singure, evident — și ancheta noastră, la care a răspuns un mare număr de specialiști din atletismul timișorean, a încercat să releve multiplele sale fațete, cauzele acestei stări de lucruri necorespunzătoare.

De curînd, am primit răspuns la această anchetă din partea celui mai autorizat for sportiv local, *Consiliul județean pentru educație fizică și sport Timiș* care, sub semnătura tovarășului *Cornel Balița*, prim-vicepreședinte, însumează un amplu *„plan de măsuri pentru îmbunătățirea generală a atletismului în județul Timiș"* și o adresă prin care ziarul este încunoștințat *„că articolul critic legat de activitatea atletică din județul Timiș a fost dezbătut la toate nivelele cu toți care activează în această ramură de sport. Problema redresării generale a atletismului, a făcut obiectul unei ședințe de birou executiv al C.J.E.F.S. Timiș. Sperăm* — se scrie în încheierea adresei — *ca ziarul „Sportul" să poată să sprijine acțiunea generală de reconsiderare a atletismului în județul nostru".*

Tocmai în acest sens, de sprijin, facem publice măsurile cele mai importante vizînd revitalizarea atletismului timișorean, în contextul realităților sesizate de ancheta ziarului, angajîndu-i și pe această cale pe cei cu responsabilități și, totodată, angajîndu-ne și noi să urmărim îndeaproape cum se concretizează în timp prevederile respectivului plan.

FAȚĂ ÎN FAȚĂ: PUNCTE NEVRALGICE ȘI PUNCTE DIN PLAN

- Degeaba se vorbește, se analizează și concluzionează, se trasează sarcini, dacă cei chemați să muncească efectiv și care sînt salarizați pentru efortul lor cotidian în atletism, o fac fără entuziasm, funcționărește, mereu în căutarea unor explicații sau a unui loc călduț și fără răspundere directă *(din opiniile exprimate în anchetă).*

„Pînă la 1 decembrie 1973, C.J.E.F.S., împreună cu Inspectoratul școlar județean, vor prezenta propuneri concrete de eliberare a tuturor cadrelor necorespunzătoare ce se ocupă de pregătirea atleților în cluburi, asociații și școlile sportive și transferarea unor profesori de educație fizică cu specializare atletism, care să lucreze în cadrul secțiilor de atletism" (din prevederile planului de măsuri al C.J.E.F.S. Timiș).

- La Timișoara, antrenorii lucrează în regim de lejeritate și aceasta se transmite efectiv atleților, în aceeași notă desfășurîndu-se și orele de antrenament ca și cele de concurs; de 6—7 ani la Poli, cei din conducerea secției sînt doar onorifici; cei din conducerea sportului local nu realizează o atmosferă favorabilă performanței.

„În scopul creării unor condiții optime desfășurării activității atletice în cadrul secțiilor Politehnica, C.F.R. și Liceul nr. 4 Timișoara, pînă la 1 decembrie a.c. se vor reorganiza birourile acestora și se vor consolida cu cadre tehnice de specialitate; comisia județeană de atletism va sprijini antrenorii din secțiile de atletism pentru ca pînă la 15 decembrie a.c. să-și stabilească programe de pregătire diferențiate și obiective precise, pentru pregătirea fiecărui sportiv în parte; C.J.E.F.S. și comisia de atletism vor lua măsuri de întărire a muncii educative din cadrul secțiilor de atletism, dezvoltînd atît la sportivi și antrenori, cît și la conducătorii unităților respective, pasiunea, spiritul de sacrificiu, o mai mare responsabilitate a muncii și dorința unanimă de afirmare în această ramură de sport".

C.J.E.F.S. Timiș răspunde anchetei ziarului nostru

- Sînt prea mulți specialiști și prea puțini atleți de valoare; în Timișoara există un atletism de catedră, performanța e aproape de teorie și departe în practică.

„Facultatea de educație fizică și Centrul metodologic de studii și documentare vor repartiza cadre care să răspundă direct de activitatea secțiilor de atletism, asigurînd perfecționarea procesului de pregătire. Lunar, C.J.E.F.S. va fi informat despre mersul procesului de pregătire și rezultatele obținute de fiecare secție; pentru atragerea tineretului în practicarea atletismului, liceul cu program de educație fizică va organiza în perioada 20.XI.1973 — 15.II.1974 deplasarea cadrelor didactice în școli din județul Timiș și județele limitrofe, pentru popularizarea atletismului și depistarea elementelor de valoare; secțiile de atletism ale școlilor sportive din Timișoara, Lugoj, Sînnicolau și Jimbolia sînt obligate de a selecționa cel puțin 2—4 elemente pentru fiecare probă; C.J.E.F.S. obligă cluburile Politehnica și C.F.R. ca pînă la 15 ianuarie 1974 să-și completeze echipele de seniori cu cel puțin 2—3 sportivi pentru fiecare probă".

- De la 1 iulie pînă la 1 octombrie, în Timișoara nu se face atletism.

„Calendarul competițional pe anul 1974 va fi îmbogățit, cu un plus de concursuri față de calendarul competițional republican".

- Pista stadionului „1 Mai" a zăcut în părăsire; stadionul Politehnica e în paragină.

„Catedrele de educație fizică de la Politehnica și Universitatea își vor desfășura activitatea didactică și cu juniorii în zona Parcului sportiv „1 Mai". În acest fel, terenul Politehnica va putea fi folosit numai de către atleți și studenții F.E.F.; clubul Politehnica va lua măsuri pentru reamenajarea pistei, sectoarelor și vestiarelor".

- Necesitatea creării unui nucleu al atletismului, a unui club specializat

„C.J.E.F.S. va insista pe lîngă Biroul executiv al C.N.E.F.S. pentru înființarea, la Timișoara, a unui club de atletism specializat, care să concentreze cei mai buni sportivi și cele mai bune cadre tehnice, care să beneficieze de condiții materiale și financiare corespunzătoare.

Paul SLAVESCU

IERI AU ÎNCEPUT LA PITEȘTI

FINALELE CAMPIONATULUI NAȚIONAL SĂTESC DE TRÎNTĂ

PITEȘTI, 14 (prin telefon). Iată că, potrivit unei bune tradiții, i-a venit rîndul și municipiului Pitești să găzduiască întrecerea finală a unei mari competiții de masă. Frumoasa sală de sport din Dealul Trivale oferă excelente condiții pentru întîlnirile din cadrul finalelor campionatului național sătesc de trîntă. Participanții dedică această competiție, de mare anvergură și ecou, celei de a 26 aniversări a Republicii.

Trebuie să menționăm, încă de la început, că organizatorii — Secția sport a C.C. al U.T.C., în colaborare cu Comitetele municipal și județean al U.T.C. Argeș, C.J.E.F.S., Inspectoratul școlar județean Consiliul județean al Organizației pionierilor — s-au achitat excelent de sarcinile care le reveneau. Orașul este împînzit cu afișe și panouri ce popularizează competiția și programul ei de desfășurare, reprezentanții organizației locale de tineret au primit încă din gară, foarte ospitalieri, pe concurenți.

La ora 8,30, cei 240 de campioni județeni, între 14 și 45 de ani, au pășit pe saltele pentru a începe, în cadrul primului tur, urcușul spre cele trei locuri de pe podium. Dimineața s-au întrecut trîntașii din cadrul primelor trei categorii mici de greutate (55 kg, 61 kg și 68 kg), iar după amiază cei de la categoriile 76 kg, 84 kg și peste 84 kg. Fiecare dispută s-a desfășurat sub semnul luptei dîrze pentru realizarea victoriei, succes care permite calificarea în tururile următoare.

În programul competiției, pe lîngă întrecerile propiu-zise, este prevăzută vizitarea municipiului Pitești (obiective industriale, social-culturale, istorice și sportive). Aseară oaspeții au asistat la un interesant spectacol cultural, oferit de către formații artistice din județ, la Casa de cultură a sindicatelor.

Astăzi se vor desfășura, cu începere de la ora 16, tururile II și III la toate categoriile.

Radu TIMOFTE

din TOATE SPORTURILE

ATLETISM. Duminică, începînd de la ora 8, în sala de ședințe a Consiliului Național pentru Educație Fizică și Sport va avea loc plenara Comitetului federal al F.R. Atletism ● PRIMUL RECORD republican al actualului sezon de sală a fost stabilit de juniorul de categoria a a II-a **Tudorel Vasile** (Viitorul), care a obținut la săritura în lungime **7,33 m** (vechiul record era de 7.14 m și aparținea, de anul trecut, colegului său de club Bedros Bedrosian). Reamintim că T. Vasile este și recordmanul în aer liber al juniorilor de categoria a II-a cu o performanță de **7,37 m.** ● **ASTĂZI ȘI MÎINE** în sala „23 August" se desfășoară concursul dotat cu cupa „30 Decembrie", rezervat juniorilor de categoria I și a III-a. Sîmbătă programul începe la ora 16,30, iar duminică la ora 9,30.

BASCHET Continuînd acțiunea de promovare a foștilor și actualilor performeri în comisiile diriguitoare ale activității baschetbalistice, Biroul federal a procedat la următoarele cooptări: maestra emerită a sportului Anca Racoviță în Comisia centrală de disciplină și educație, Mihai Dimancea și Ion Antonescu în Comisia centrală de competiții, Cristian Popescu în Comisia centrală de propagandă, maestrul emerit al sportului Andrei Folbert în Comitetul național de minibaschet, Ion Vulescu președinte al Comisiei de specialitate a municipiului București, Alexandru Fodor membru al aceleiași comisii ● BIROUL FEDERAL a aprobat ca jucătoarei Angelica Tita (I.E.F.S.) să i se decearnă titlul de maestră a sportului ● PLENARA COMITETULUI FEDERAL va avea loc luni, între orele 11 și 15, la sediul C.N.E.F.S. ● ÎNTRE 1 ȘI 15 IANUARIE, perioadă de transferări ● MĂSURI ALE COMISIEI CENTRALE DE DISCIPLINĂ ȘI EDUCAȚIE: D. Gheorghițescu („U" București) — suspendat 4 etape pentru injurii adresate arbitrilor (respectivul este recidivist), I. Stăvariu (Unirea Dej) — suspendat 1 etapă pentru atitudine ireverențioasă față de arbitri, D. Ivanov (Progresul București) și S. Popescu (Arhitectura) — suspendați cîte 1 etapă pentru joc brutal, echipa A.S.A. Bacău — avertisment pentru slabe condiții organizatorice la meciul cu Electrica Fieni și interzicerea găzduirii de jocuri pînă la repararea instalației de încălzire. ● CU PRILEJUL INAUGURĂRII sălii de sport din Sf. Gheorghe, în localitate se dispută, astăzi și mîine, un turneu feminin la care participă echipele Rapid și Constructorul din București, Institutul Pedagogic Tg. Mureș și Știința Sf. Gheorghe.

BOX Timp de 3 zile s-a disputat, la Tîrgoviște, în organizarea C.J.E.F.S. Dîmbovița și a comisiei județene de box, competiția, devenită tradițională, „Centura Chindia". La întrecerile rezervate juniorilor și seniorilor au participat sportivi din Brașov, Călărași, Cîmpina, Moreni și Tîrgoviște. Iată cîștigătorii: **juniori mici:** Gh. Sorescu (Oțelul Tîrgoviște), V. Ilcicov (Metalul Tîrgoviște); Gh. Leafu (Metalul Tîrgoviște), C. Bîrzan (Energia Cîmpina), Gh. Cărămidaru (Energia Cîmpina), Gh. Olteanu (Voința Tîrgoviște), M. Macovei (Flacăra Moreni), V. Hodorogea (Oțelul Tîrgoviște); **juniori mari:** I. Stefanidis (Energia Cîmpina), N. Ghenciulescu (Metalul Tîrgoviște), Gh. Băjenaru (Energia Cîmpina), Gh. Stancu (Brasovia), I. Vîrlan (Oțelul Tîrgoviște), C. Pîrneci (Voința Tîrgoviște), C. Ioniță (Voința Tîrgoviște), M. Ivan (Energia Cîmpina), G. Ivan (Călărași), M. Predescu (Oțelul Tîrgoviște): **seniori:** V. Rădulescu (Flacăra Moreni), V. Stan (Metalul Tîrgoviște), Gh. Dinu (Venus Tîrgoviște) și N. Negru (Venus Tîrgoviște). Învingătorilor li s-au înmînat „Centura Chindia", premii în material și echipament sportiv, diplome și medalii

POLO. Au fost alcătuite loturile reprezentative de juniori. Primul dintre acestea (jucători născuți în 1955 și mai tineri) a fost încredințat antrenorilor **P. Niculescu** și **Șt. Kroner** și cuprinde 20 de sportivi: D. Spînu, G. Arsene, G. Barabancea (Progresul), V. Rădescu, N. Găman, I. Lörincz, K. Szerzö, F. Tăurici (Dinamo), L. Olpetrean, L. Sebők (C.S.M. Cluj), N. Crupenschi (Petrolul), A. Munteanu, D. Nicolau (C.S.S.), I. Gheorghe (Rapid), I. Feher, L. Bone, R. Arabagiu (Crișul), C. Gyarfas (Voința Cluj), L. Szucs, D. Marioti (Șc. sp. Cluj). Cel de al doilea lot (jucători născuți în 1957 și mai tineri) are la conducerea tehnică pe **T. Angelescu** și **Al. Szabo**. Cei 26 de jucători se vor întîlni în zilele de 26 și 27 decembrie în Capitală pentru o primă selecție. Aceștia sînt: Gh. Popescu, A. Ghere, S. Popescu (Dinamo), R. Morariu, G. Tanțău, Gh. Covaci (Politehnica Cluj), Fl. Buzac, F. Dobrea, C. Chivăran, V. Tomescu, C. Chirobocea, S. Mereț (C.S.S.), M. Tudor, V. Florincescu (Progresul), Z. Orban (Crișul), C. Covaci (Șc. sp. Cluj), S. Angelescu, V. Ungureanu, G. Nicolae, P. Andreica, V. Boga (Șc. sp. 2), N. Andreescu, M. Ceamă, I. Carata, I. Luca (Șc. sp. 1) și L. Gumeniuc (Rapid).

SANCȚIUNI DATE CU DUHUL BLÎNDEȚII!...

Din nou rînduri despre sportivi a căror educație lasă de dorit, despre tineri care uită că se află pe un teren de sport unde trebuie să aibă o conduită exemplară, care sfidează spectatori, arbitri, antrenori și comit acte de gravă indisciplină. De această dată, situația este mai tristă întrucît nota de față aduce în prim plan tineri poloiști din diferite loturi reprezentative, jucători chemați să ne reprezinte țara în competiții de amploare.

În fruntea listei — **Liviu Răducanu** (C. S. Școlarul) care într-un meci cu Progresul și-a lovit adversarul direct, cu pumnul și piciorul, fiind eliminat definitiv din joc. Un act de-a dreptul huliganic față de care comisia de disciplină municipală a dat dovadă de multă clemență sancționîndu-l doar cu o suspendare pe două etape în „Cupa Municipiului". Tot pentru lovirea adversarilor, **Ion Gheorghe** (Progresul) și **Radu Mirea** (Progresul) au fost sancționați cu cîte două, și, respectiv, o etapă suspendare în aceeași competiție! Lista celor vinovați este însă mult mai lungă: **Luis Șoptereanu** (Șc. sp. 1), **Sorin Cherciu** (Șc. sp. 2), **D. Nicolau** și **M. Anghelescu** (C. S. Școlarul), **D. Ghere** (Dinamo), **N. Andrefescu** (Șc. sp. 2), **O. Radian** și **V. Băncilă** (Rapid)

Promptitudinea cu care comisia de disciplină respectivă a analizat cazurile și a intervenit pentru îndepărtarea din piscină a acestor tineri certați cu sportivitatea este lăudabilă. Nu putem fi însă de acord și cu ușurința în aprecierea gravității faptelor, cu unele dintre sancțiuni care au doar un caracter simbolic, departe de a-și atinge scopul propus. Fapta lui **Răduceanu**, de pildă, selecționat recent — din nou — în lotul reprezentativ este foarte gravă. Cine își poate închipui oare că un asemenea tînăr poate avea cinstea de a reprezenta țara noastră într-o competiție internațională? Chiar și sancțiunile dictate împotriva lui **Ion Gheorghe** și **Radu Mirea**, ambii componenți ai naționalei de juniori, ni se par extrem de blînde. Oare cei care le-au dictat nu s-au gîndit ce s-ar întîmpla dacă cei împricinați ar avea comportări similare și în întreceri internaționale?

Un lucru trebuie să ne fie clar: astfel de jucători nu au ce căuta pe un teren de sport; cel puțin pînă vor dovedi tuturor că au învățat să respecte întrecerea sportivă, pe adversari și publicul din tribună. Credem că se impune o nouă analiză a incidentelor și o revizuire a sancțiunilor, astfel ca acestea să fie cu adevărat pilduitoare.

CONSFĂTUIRE DE MEDICINĂ SPORTIVĂ

Luni 17 decembrie, la sediul Institutului de educație fizică și sport, din str. Maior Ene 12, începînd de la ora 9, vor avea loc lucrările Societății de Medicina Culturii Fizice, Sportului, Expertizei și Recuperării medicale a capacității de muncă, cu tema: **„Prevenirea și tratamentul traumatismelor produse de practicarea nerațională a educației fizice și sportului".**

Sînt invitați să participe medici, antrenori, precum și alți specialiști care lucrează în domeniul sportului.

PRIMUL CADOU...

...din suita celor pe care doriți să le oferiți celor dragi, poate fi și un tricou fără guler din import, bumbac sută la sută, articol vestimentar practic, recomandat în diverse ocazii: sport, turism etc. Plăcute la purtat, ușor de întreținut, ieftine, prezentate în culori pastelate tricourile fără guler din bumbac, vă așteaptă în toate magazinele de specialitate.

(7493)